Saint-Sylvestre

Le marronnier du lendemain

Gueule de bois: mode d'emploi

Avec le réveillon qui se profile, le spectre de la gueule de bois rôde sur les fêtards. Jean-Louis Monnier, porte-parole de l'ordre neuchâtelois des pharmaciens, recommande de ne pas avaler de médicaments pour lutter contre les lendemains d'hier. Le foie est déjà suffisamment mis à rude épreuve.

Metro / Atlantico

NOUVEL AN 2013

J'aime 0

Nouvel An 2013 : Gueule de bois, trucs et astuces pour l'éviter

par (julietteR) le 31/12/2012 13:39 | Dans l'actualité Bien être

Ce soir, c'est le Nouvel An et forcément, certains vont abuser plus qu'ils ne devraient des festivités. Alors voici quelques conseils de melty.fr, pour vous préparer et pour passer un lendemain plus serein.

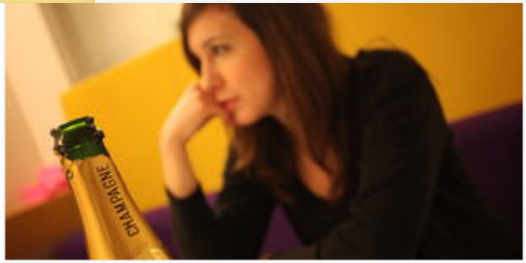

Lendemains de fête, comment soigner sa gueule de bois ?

28

Les remèdes de grand-mère ne manquent pas. Mais sont-ils efficaces ? Voici quelques conseils pour vous aider à bien vivre votre 1er janvier.

Les fêtes de fin d'année sont souvent l'occasion de bien s'amuser et parfois même **de dépasser un peu les limites**. Le meilleur conseil pour éviter la gueule de bois est bien sûr **de ne pas abuser sur la bouteille**. **Mais si le champagne a coulé à flot** et que le lendemain est difficile, **voici quelques conseils pour passer une journée sans maudire votre soirée de la veille**. Tout d'abord, il est important de ne pas manger **un repas trop riche avant la soirée**, privilégiez **les légumes, les fruits ou la soupe**. Puis, il faut **bien s'hydrater pendant la soirée** et bien sûr pas en alcool, **boire de temps en temps un verre d'eau** permet de faire redescendre l'alcool. On recommande de boire **un verre d'eau par heure** et lorsque les effets de l'alcool se font vraiment sentir **il est temps d'arrêter et de se limiter à l'eau**. Par contre oublier, tout de suite **le jus d'orange, ou les boissons à base de sucre** puisqu'elles **ne diminuent en aucun cas les effets de l'alcool**. *Êtes-vous pour ou contre de passer ce Nouvel An 2013 en couple ?*

Melty / Le Monde

INSOLITE

Gueule de bois : Les astuces pour l'atténuer et même l'éviter

La gueule de bois sera la meilleure amie de nombreux internautes demain. Elle va même s'inviter à la fête dès cette nuit. Après une soirée arrosée, il est difficile d'échapper à cet état très inconfortable, il y a tout de même quelques astuces.

par *Jennifer Larcher*
publié le 31 décembre 2012

Pour éviter la **gueule de bois**, le premier conseil consiste à ne pas boire ou alors avec modération. Selon les sondages, les Français seront nombreux à abuser de la bouteille de champagne ou de la vodka ce soir. Certains ont déjà commencé à faire la fête et n'ont pas attendu le Réveillon de la Saint

ÉCONOMIE AUTO HIGH-TECH SANTÉ SERVICES

Aucun remède contre la gueule de bois

Oubliez le café fort, la douche froide, l'artichaut et toutes les autres recettes de grand-mère.

Lire nos conseils

Gueule de bois : ce qui marche... et le reste

Il existe de nombreuses recettes, plus ou moins farfelues, pour éviter les lendemains de fête qui déchantent. Mais sont-elles réellement efficaces ? *Le Figaro* fait le point.

» **Repas de fête : se préparer**

24 matins / Le Figaro / Le Matin

de fr it

Zürich 3°

Actualités Economie Sports People Hi-tech Lifestyle Musique Cinéma

Tendances Auto Horoscop

Une info à nous transmettre? Une histoire à nous raconter? Ecrivez-nous à web@20minutes.ch

RÉVEILLON

31 décembre 2012 08:30; Act: 31.12.2012 08:58

Allez-vous échapper à la gueule de bois?

Oubliez le café fort, la douche froide, l'exercice physique, l'artichaut, la cuillerée d'huile d'olive: il n'existe pas de remède miracle aux lendemains de fêtes.

Pour en venir à bout, chacun a sa technique, avec des recettes souvent surprenantes. (photo: AFP)

AFP

aire de

Réveillon : Les vrais remèdes contre la gueule de bois

Alamy

(et les légendes urbaines)

Commentaires (41) | Santé

18

Hillary Clinton hospitalisée : les médecins confiants sur son...

20 minutes / Le Haffington Post / Le Parisien

NOMS DE MÉTIERS

Net progrès dans le respect de la distinction entre hommes & femmes

Oui à «auteure»

Sachez qu'au Canada et en Suisse le nom «auteure» est reconnu et utilisable aussi bien à l'oral qu'à l'écrit!

Lettre de lectrice, *Femina*

Suisse

Les prostitué(e)s mieux défendu(e)s

Les prostituées et les prostitués devraient pouvoir mieux faire valoir leurs droits en justice.

ATS, *Le Temps*

Il fait son boulot à moitié pour ne pas être soupçonné de favoritisme & de népotisme

Un incendie a éclaté samedi chez Claude Bieri. Les pompiers professionnels l'ont maîtrisé mais le feu a repris après leur départ

Jounal de Genève, 04.02.2013

Claude Bieri

La Liste Communale

Espaces publics et routes; Environnement et mobilité; Constructions et travaux; Pompiers et sécurité

Compagnie des Sapeurs -Pompiers

Capitaine: Frédéric Bieri, chemin des Tanquons 35, 1237 Avully

Site officiel de la commune d'Avully

Annonces classées

A la une de «Libé» : Papus interruptus

Libération

«Le pape est libre de choisir le moment de son retrait»

24heures.ch

CHRONIQUE

Benoît XVI, Pontificatus interruptus…

marianne.net

Un pape «acceptant l'aveu d'impuissance».

Le Temps

Pourquoi démissionne-t-il ?

Un problème de « vigueur », dit-il

rue89.com

Démission du pape Benoît XVI: "Son corps ne suivait plus"

lexpress.fr

Benoît XVI, pape amovible

libération.fr

Benoît XVI : le pape qui s'échappe

nouvelobs.com

Joseph Ratzinger, le berger allemand

libération.fr

«Benoît XVI ne fuit pas devant les loups»

lefigaro.fr

Presse & compresse

Où l'on voit comment un journal, pour justifier la censure d'un article, est amené à le présenter en long et en large

Scoop-au-lait

La presse et les réseaux sociaux ont évoqué la démission de notre collaborateur Patrick Nordmann, non sans colporter parfois des élucubrations ineptes, voire calomnieuses. Force est donc de revenir sur un événement qui, normalement, ne relèverait que des aléas internes d'une entreprise, mais qui en l'occurrence réclame une mise au point. Voici donc le récit abrégé des faits, sans fioritures ni entourloupes.

Lundi 25 février: la rédaction prépare le numéro du 1er mars. Patrick Nordmann annonce un scoop fracassant. Il a découvert la cause de l'accident du tunnel de Sierre: une signalisation malencontreuse, qui incrimine l'OFROU et l'Etat du Valais; lequel a modifié ce marquage après coup, preuve indirecte que là est bien l'origine inavouée du drame. Problème: la photo censée prouver cette modification ne prouve rien, car elle n'est pas prise au bon endroit. Glanées sur internet, d'autres images sèment le doute. Patrick Nordmann n'en démord pas. Assez remonté, il consent toutefois à faire revérifier la chose sur place.

Mardi 26 février: il s'avère que rien n'a été modifié. *Vigousse* et Patrick Nordmann l'ont échappé belle: si l'article avait été publié avec une telle erreur, et sur un sujet aussi grave, les conséquences auraient été lourdes.

Sans l'argument d'un marquage corrigé *a posteriori*, la thèse est fragilisée. Dans un texte légèrement remanié, Patrick Nordmann n'en accuse pas moins, sans réserves, ce marquage et les autorités d'avoir causé l'accident. La rédaction n'adhère pas: d'une part ça n'explique pas la trajectoire du car, d'autre part le chauffeur reste, de toute façon, le responsable. A la demande, Laurent Flutsch adoucit le texte en présentant la thèse du marquage comme une possibilité, sans accusation péremptoire. Le résultat est soumis à Patrick Nordmann, qui explose immédiatement: c'est sa version, telle quelle, ou il démissionne. Thierry Barrigue, dans son rôle de rédacteur en chef, décide que sa version n'est pas assez étayée. Patrick Nordmann claque la porte, laissant tout le monde en plan.

Mercredi 27 février: d'autres points faibles apparaissent dans la théorie de Patrick Nordmann. Charles Poncet, avocat de *Vigousse*, affirme qu'il serait «*totalement irresponsable*» de publier l'article, même dans sa version édulcorée. On supprime donc le sujet.

Le même jour, le conseil d'administration de *Vigousse* prend acte, non sans regrets, de la démission de Patrick Nordmann (qui n'est pas réapparu) et lui adresse un courrier recommandé dans ce sens.

Voilà toute l'histoire.

Le reste, «*mise à la porte*», compromission ou manœuvres personnelles de nature politicienne, relève du délire.

Tout ça n'enlève rien à tout ce que Patrick Nordmann a fait pour *Vigousse* en 137 numéros. Patrick, merci et tout de bon.

La rédaction unanime

On aurait dû s'en douter !

Parler deux langues nuit à la monogamie.

Bienne, ville bilingue, est la capitale du divorce

Le Matin Dimanche, 17.03.2013

François et les autres

L'appel du pape François aux incrédules

VIDEO. Veillée pascale : l'appel du pape aux incrédules et non croyants

Le pape François lance un appel aux non-croyants

Le pape lance un appel aux non croyants, «loin de Dieu»

Le pape lance un appel à ceux qui sont «loin de Dieu»

Appel aux athées pour la veillée pascale

Le pape François saura-t-il tenir compte des nouvelles exigences de spiritualité ?

Le pape François est il un bon choix pour l'Église catholique ?

 Mis à jour le 14/03/2013 à 18:13 | publié le 14/03/2013 à 18:11 Réactions (80) | Votants 10627

J'aime 11 Tweeter 18 +1 Share Recommander

Oui 86.98%

Non 13.02%

Recevoir les Newsletters

S'ABONNER AU FIGARO.FR
1 mois offert

Marre de la routine?

Partez pour l'aventure excitante des rencontres discrètes ! Garanti 100% anonyme

Devenez un vrai Trader

Profitez de votre guide PDF Finexo offert et formation gratuite pour tout savoir sur le Trading

Investir Grands Crus

Placer votre argent dans les Grands Crus ! Investissez autrement et faites vous plaisir

lefigaro.fr, **15.03.2013**

Les nouvelles techniques de mise en page de l'information en ligne

1. Le matraquage

VAUD

Policiers parés aux gros carambolages depuis 2008

Caroline Gebhard - Un travail titanesque attend les enquêteurs après l'énorme accident de l'A9. Une expérience antérieure leur facilite la tâche.

- La police recherche une dizaine de fuyards
- Carambolage monstre sur l'A9: 11 blessés

VAUD

Policiers parés aux gros carambolages depuis 2008

Caroline Gebhard - Un travail titanesque attend les enquêteurs après l'énorme accident de l'A9. Une expérience antérieure leur facilite la tâche.

- La police recherche une dizaine de fuyards
- Carambolage monstre sur l'A9: 11 blessés

VAUD

Policiers parés aux gros carambolages depuis 2008

Caroline Gebhard - Un travail titanesque attend les enquêteurs après l'énorme accident de l'A9. Une expérience antérieure leur facilite la tâche.

- La police recherche une dizaine...
- Carambolage monstre sur l'A9: 11...

LAUSANNE

Les Prés-de-Vidy à nouveau occupés

Francesco Brienza - Des caravanes ont pris place sur le terrain qui devait accueillir le nouveau stade de la ville. La Municipalité se montrera intraitable. Quitte à rendre l'accès au secteur plus difficile.

- Le projet de stade aux...
- Des Roms vivent dans la zone des...

20minutes.ch, 03.04.2013

2. L'illustration envahissante

La SSR dans les chiffres rouges en 2012

La Société suisse de radiodiffusion (SSR) a réalisé un exercice comptable négatif en 2012, à cause d'effets imputables à sa caisse de pensions.

Roger de Weck, directeur général de la SSR (photo: Keystone)

20minutes, 31.03.2013

ETUDE

Le soutien-gorge sert-il vraiment à quelque chose?

Mis à jour à 15h03 4 Commentaires

L'utilité de cette pièce de lingerie est remise en question par un médecin du sport de Besançon. Il a observé et mesuré les seins de 320 femmes pour étudier l'évolution d'une poitrine sans soutien-gorge.

24heures.ch, 11.04.2013

3. Le rapprochement intempestif

«Tamedia veut maintenir la diversité de la presse»

CHRISTOPH TONINI — Economies musclées, titres menacés, protestation des rédacteurs en chef, débrayage des rédactions, vives réactions politiques: la semaine a été dure pour Tamedia. Le directeur Christoph Tonini répond aux critiques.

Par Grégoire Nappey . Mis à jour le 28.03.2013

La Suisse a plus de poules que d'habitants

L'année 2012 affiche une hausse de 5% de poules par rapport à 2011, soit 10 millions.

lematin.ch, 29.03.2013

CHRONIQUES

Vendre son corps

Par Anna Lietti

100 dollars, un prix symbolique

Par Anouch Seydtaghia

letemps.ch, 25.03.2013

4. Le soufflage du chaud et du froid

DOSSIER

Viva papa, viva François

L'Argentin Jorge Bergoglio, 76 ans, a été élu mercredi à la surprise générale pape en remplacement de Benoît XVI. Pour la première fois, un Latino-Américain dirigera l'Eglise.

▸ Aperçu du dossier

Une info à nous transmettre? Une histoire à nous raconter? Ecrivez-nous à **web@20minutes.ch**

VATICAN

11 avril 2013 12:19; *Act: 11.04.2013 12:21*

Benoît XVI serait au plus mal

L'état de santé de l'ancien pape se dégraderait de manière très rapide, selon une journaliste spécialiste du Vatican.

***20minutes.ch*, 11.04.2013**

L'Église a enfin dit oui au préservatif !

Mais les pères verts manquent encore de pratique...

Prodigieux ! Jean-Luc Mélenchon est arrivé à tchatcher sur twitter

Jean-Luc Mélenchon !
@JLMelenchon

Suivre

Margaret Tchatcher va découvrir en enfer ce qu'elle a fait aux mineurs.

2:33 PM - 08 avr. 13

1 185 RETWEETS **278** FAVORIS

Quand les Tôtôs aident aux Welsches

Fouinez en avant et en erèirra !

Nouvelles chaînes TV, nouveau ordre des chaînes

< Zurück

Antwort

TV Guide - fonctionalités

TV Guide - fonctionalités

upc-cablecom.ch

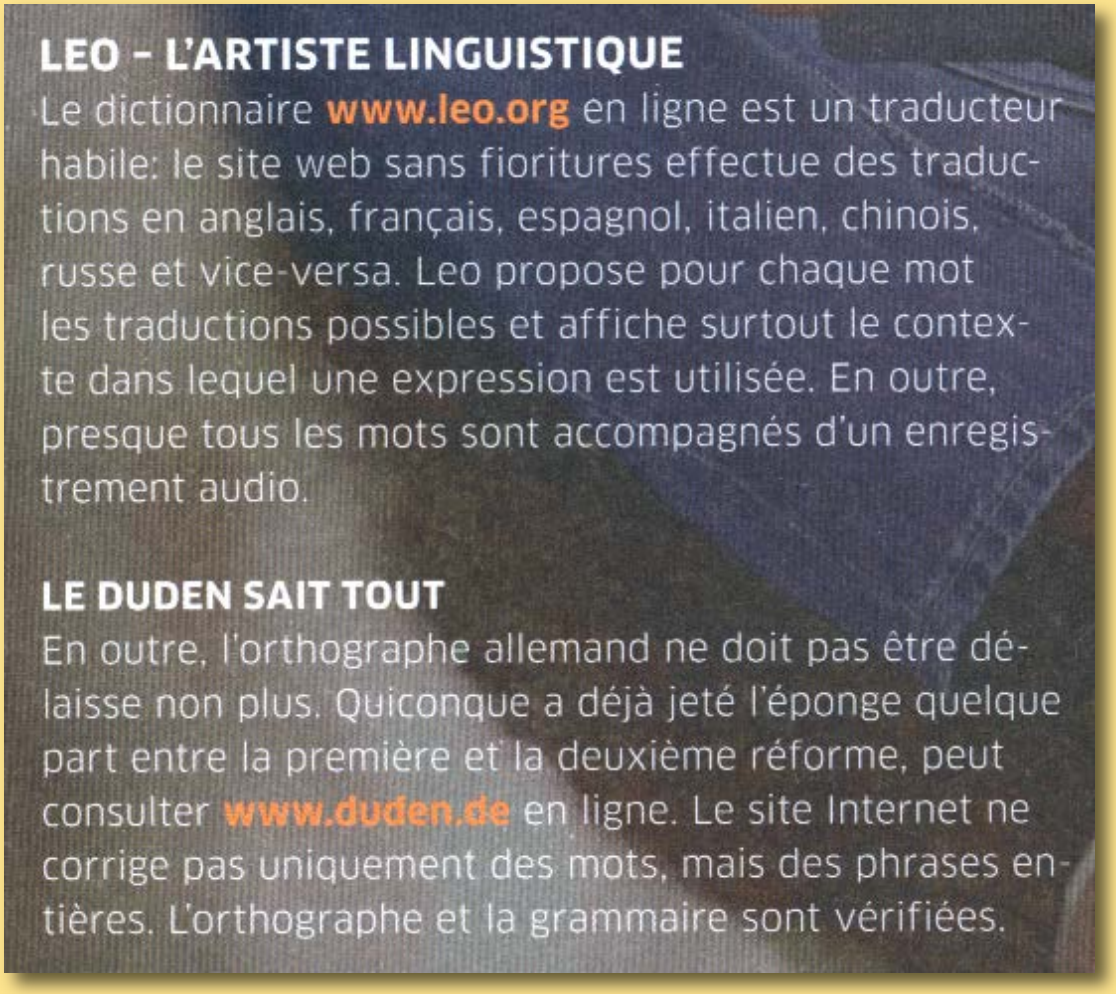

LEO – L'ARTISTE LINGUISTIQUE

Le dictionnaire **www.leo.org** en ligne est un traducteur habile: le site web sans fioritures effectue des traductions en anglais, français, espagnol, italien, chinois, russe et vice-versa. Leo propose pour chaque mot les traductions possibles et affiche surtout le contexte dans lequel une expression est utilisée. En outre, presque tous les mots sont accompagnés d'un enregistrement audio.

LE DUDEN SAIT TOUT

En outre, l'orthographe allemand ne doit pas être délaisse non plus. Quiconque a déjà jeté l'éponge quelque part entre la première et la deuxième réforme, peut consulter **www.duden.de** en ligne. Le site Internet ne corrige pas uniquement des mots, mais des phrases entières. L'orthographe et la grammaire sont vérifiées.

***In.*, n° 36**

Dépliant bihebdomadaire d'IN-Media AG à Niederbipp (BE) dans lequel sont insérées les publicités directes sans adresse. La version française est testée dans quelques régions privilégiées.

Feuilles de choux gras

Jeudi

24 heures
Récidive
Le meurtre de Marie accable la justice
Notre supplément
24 Emploi
274 OFFRES!

Le Matin
MEURTRE DE MARIE
Une mort qui accuse
NOS PAGES SPÉCIALES

Meurtrier de Marie: pourquoi était-il libre?
CAHIER SORTIR
LA LIBERTÉ

Vendredi

Le Matin
MEURTRE DE MARIE
Le frère du criminel témoigne

24 heures
Meurtre de Marie
Les parents racontent leur fille, ce «papillon»

Dimanche

Le Matin Dimanche
Avec les magazines
FEMINA
Télétop
ASSASSINAT
Avant Marie, il avait tué Pascale

Mardi

24 heures
Drame de Payerne
Le meurtre de Marie fait gronder la rue et les élus
Notre supplément
24 Express
259 OFFRES!

La règle de 3 du Média suisse de référence pour compenser la diminution de la publicité et des journalistes

Vers l'éradication du sida

Il y a trente ans, le VIH, responsable de la pandémie qui fera des millions de morts, était identifié. Depuis, des progrès énormes ont été effectués pour diminuer les infections et offrir un accès aux traitements moins onéreux. Michel Sidibé, directeur exécutif de l'Onusida, pense qu'on se dirige vers la fin de la maladie

Pascaline Minet

«Il y a douze ans, un traitement coûtait 15 000 dollars par an. Désormais, grâce aux génériques, on arrive à 80 dollars»

Le Temps
27 mai 2013

«L'élection par le peuple crée un espace démocratique national»

> Votation Pierre-Yves Maillard soutient l'initiative de l'UDC

> La gauche pourrait se renforcer au Conseil fédéral

9 juin

Pierre-Emmanuel Buss, Marco Danesi

Pierre-Yves Maillard, président du Conseil d'Etat vaudois, à titre personnel et à contre-courant de la majorité du PS, défend l'élection du Conseil fédéral par le peuple soumise au vote le 9 juin prochain. Pour lui, le suffrage populaire affermirait l'exécutif face au parlement. Et offrirait une chance à la gauche de renforcer sa position au gouvernement.

Le Temps: Pourquoi êtes-vous favorable à l'élection du Conseil fédéral par le peuple?

Pierre-Yves Maillard: Je précise que cet exposé n'est pas pour moi d'une importance capitale, au vu de la situation d'un pays qui va plutôt bien en comparaison internationale. Mais je vais de cet axis depuis au moins vingt ans, quand nous débattions aux Jeunesses socialistes de la participation du PS au gouvernement. Lorsque nos candidats officiels avaient été écartés, d'abord Lilian Uchtenhagen, puis Christiane Brunner, le système en vigueur avait montré à quel point le camp bourgeois majoritaire choisissait très rapidement sans égard pour nous. L'élection par le peuple aurait permis d'échapper à l'emprise des conservateurs et aux tiraillements réverents au sein du parti.

La concordance sur laquelle se fonde le Conseil fédéral n'en sortirait-elle pas ébranlée?

- Le peuple y est très attaché. C'est dans les gènes du pays. Comme c'est le cas dans les cantons, il va choisir les magistrats dans cet esprit. Pourquoi continuer à contraindre les partis à choisir les rôles d'un parti concurrent? Il faut arrêter à ces formations politiques une absolution qu'elles ont de moins en moins pour espérer qu'elles choisissent le représentant d'un parti concurrent en espérant une cohésion qui leur le meilleur job. Avec qui portera le plus d'unité à leurs propres couleurs. Il est évident que ces années-pensées ont entaché certaines élections passées, où ce sont des femmes radicales de la qualité de Christine Beerli ou Kaira Keller butter qui ont manqué la possible. Je précise que lors des élections récentes, le PS a été épargné par le phénomène, mais c'est conjoncturel. Avec une élection populaire, tous les partis seraient libres de proposer les candidats qui leur conviennent le plus et les électeurs composeraient ensuite la meilleure équipe à leurs yeux.

- L'élection populaire renforcerait-elle le Conseil fédéral face au parlement?

- Le Conseil fédéral dispose d'un pouvoir faible par rapport au législatif. Même quand il est unanime, il peine à garantir le succès rapide de ses projets. C'est paradoxal vu que tous les grands partis y sont représentés. Par conséquent, toutes les décisions importantes évoluent à l'entre le passage devant les Chambres, à l'image du secret bancaire ou du sauvetage d'UBS, où le parlement est saisi quand tout est déjà joué. Des magistrats élus par le peuple auraient plus de poids face à leurs groupes parlementaires et vraisemblablement moins de leur soumettre les questions cruciales.

- Que dire du sort des minorités linguistiques?

- Le débat me semble surestimé. Le système des quotas est parfaitement acceptable. Ceci dit, le peuple sait faire preuve d'équilibre. Par exemple, le canton de Berne n'a plus dû renoncer à la clause en faveur de la minorité francophone pour garantir la présence d'un élu du Jura bernois depuis plusieurs élections. L'élection par le peuple élèverait surtout une espace démocratique national, et serait la seule élection impliquant tout le territoire. Elle obligerait les candidats à rayonner, à sortir des frontières cantonales. Et puis, des quotas informels existent déjà de nos jours avec l'élection par les Chambres.

- N'y a-t-il pas le risque que les ministres soient en campagne permanente?

- Non. Au gouvernement, c'est le bilan qui compte. Les ministres doivent la visibilité des actes.

- Que penser-vous d'un modèle à neuf conseillers fédéraux élus par le peuple, tel qu'il est avancé par les socialistes opposés à l'initiative de l'UDC?

- C'est une bonne solution. Elle aurait l'avantage de moderniser le pouvoir de l'administration. Et faciliterait la répartition des sièges entre les régions linguistiques.

- Comment vous expliquez-vous le Polluvoir du PS, alors qu'historiquement c'était une revendication de la gauche?

- Je pense que la paternité de l'UDC joue beaucoup. C'est une chose que je peux comprendre. Je crois pourtant qu'il faut privilégier une analyse rationnelle. Tout compte fait, une élection par le peuple à deux tours aurait l'obligation d'atteindre la majorité des voix serait le meilleur soutien contre l'UDC que nous avons connue ces vingt dernières années. Car le système inclut les alliances et donc une certaine capacité de négocier, de rechercher le compromis. Isolés et agissants, les candidats de l'UDC auraient peu de chances d'être retenus. Les électeurs réveraient d'Yvan Perrin à Neuchâtel et d'Oskar Freysinger en Valais ne doivent pas nous tromper. Le mode d'élection les a transformés d'avance en adeptes du consensus et ils savent que s'ils déconnent sur ce point, ils risquent de lourdes déconvenues. En revanche, l'élection par le peuple peut favoriser la gauche, comme le montrent les élections cantonales récentes. Rien n'est impossible qui'avec une équipe de personnalités compétentes, on ait en mesure de conquérir un troisième siège, impossible à atteindre avec le système actuel.

- Pensez-vous que l'argent est un problème? Qu'une élection par le peuple rendrait nécessairement une loi sur le financement des partis?

- Ce n'est aucun tabou en soi, mais il n'y a pas de réglé à ce sujet pour l'élection du gouvernement et personne ne songe à amender l'élection par le peuple pour autant. Par contre, la gauche devrait bâtir une initiative populaire sur ce thème.

► L'opinion du conseiller national PLR Hugues Hiltpold page 13

Pierre-Yves Maillard «Pour que la gauche puisse remporter à contraindres les partis à choisir les rôles d'un parti concurrent» LAURENT GILLIERON/KEYSTONE

Un curé franc-maçon renvoyé

> Religion Les positions progressistes du prêtre de Megève contestées

Sur ordre de l'évêque d'Annecy, l'abbé Pascal Vesin, 43 ans, a fait ses valises et quitté précipitamment son paroisse de Megève où il officiait depuis 2004. Motif: il fait partie de la franc-maçonnerie. Le Vatican considère qu'il y a une incompatibilité entre l'appartenance à l'Eglise catholique et à une loge maçonnique.

Pascal Vesin fait l'objet d'une excommunication temporaire avec interdiction de célébrer les sacrements et gouverner sa paroisse. Il reste toutefois prêtre et va continuer à être rémunéré pendant une année. Le jeune curé qui est originaire de Haute-Savoie a choisi de quitter les pays du Mont-Blanc pour rejoindre Compostelle à 800 kms au nord. Il y sera pendant deux mois hébergé par l'association Les Amis de Saint-Jacques-de-Compostelle.

Le Vatican considère qu'il y a une incompatibilité entre l'appartenance à l'Eglise catholique et à une loge maçonnique.

Pascal Vesin fait l'objet d'une excommunication temporaire avec interdiction de célébrer les sacrements et gouverner sa paroisse. Il reste toutefois prêtre et va continuer à être rémunéré pendant une année. Le jeune curé qui est originaire de Haute-Savoie a choisi de quitter les pays du Mont-Blanc pour rejoindre Compostelle à 800 kms au nord. Il y sera pendant deux mois hébergé par l'association Les Amis de Saint-Jacques-de-Compostelle.

«Effort relent d'homophobie»

C'est par le biais d'un courrier anonyme adressé à l'évêque d'Annecy qu'a été révélée la double appartenance du curé de Megève, qui l'a dans un premier temps niée. Une seconde lettre tout aussi anonyme a suivi pour finir de convaincre. Le diocèse annecien lui a alors demandé de quitter la franc-maçonnerie pour conserver sa paroisse et que l'excommunique a refusé, disant supprimer le travail sur les questions de société du Grand-Orient».

Curé moderne et progressiste, défenseur de la laïcité, Pascal Vesin a déclaré en janvier à l'hebdomadaire local *Le Messager* que l'Eglise se trompait de combat sur le mariage homosexuel et dénonçait un «effort relent d'homophobie». Il a refusé d'afficher une annonce d'une manifestation contre les unions entre personnes de même sexe, s'est déclaré en faveur de l'ordination des prêtres mariés et pour le port du préservatif. Autant de prises de positions qui ont lentement depuis à une frange de ses fidèles et du clergé. Ils auraient exigé son départ auprès de l'évêque.

«Pas un complot»

«Pas un complot», affirme le vicaire Alain Fournier-Bidoz. Mais il est connu que la franc-maçonnerie a inquiété et continue à inquiéter de grandes résidences et de grandes familles catholiques. Les deux vicaires, d'ailleurs, beaucoup de personnes ont quitté Megève, le gouvernement actuel font partie du Grand-Orient.

A Megève, où le curé démissionné populaire et estimé – son église était bien remplie –, on s'est dit surpris et choqué par le départ contraint du curé jusque au téléphone, une prochain de l'abbé Evrard, curé de la paroisse voisine de Combloux et regrette «que le temps ait manqué pour faire plus de temps à reconnaissance des prêtres progressistes».

Christian Lecombe

Figure risquée d'un policier à moto

> Genève Démarrant en trombe sur sa roue arrière, il heurte un piéton

Devant la justice

Certains policiers ont de fort mauvaises manières. C'est le cas de ce gendarme genevois, âgé de 40 ans, qui semble être un adepte de la conduite dangereuse et des démonstrations ostentatoires. Non content de devoir répondre de deux infractions graves au code de la route, l'intervenu se voit pas prévenu lundi à l'audience du tribunal et se voit pas excusé. Lordonnance pénale le condamnant à une peine pécuniaire de 90 jours-amendes avec sursis ainsi qu'à une amende de 2400 francs est donc restée en force.

Les canuds du policier ont commencé en décembre 2009. Alors qu'il était en service et circulait au guidon d'une moto de la gendarmerie, il a brusquement accéléré en démarrant et soulevé l'avant de son véhicule sur plus de 10 mètres. Une manœuvre plus connue sous l'appellation de wheeling, figure constitutive à rouler sur la roue arrière. Au moment de tourcher à nouveau le sol, il a heurté un piéton qui traversait imprudemment alors que le feu était rouge pour lui. Le gendarme en question a contesté la cascade, mais trois témoins présents ont tous décrits la même scène.

Excès de vitesse

Mécontent d'un mois après cette collision, soit le 6 janvier 2010, le même gendarme a été flashé à 105 km/h sur un tronçon limité à 50 km/h. Lors de l'enquête, le policier a prétendu avoir prêté sa moto à un membre de sa famille alors qu'il était pas en état de conduire, il a également produit un certificat médical indiquant que ce genre de déplacement lui était interdit en raison d'un problème à la cheville. A son supérieur, le brigadier-chef de groupe, il avait pourtant expliqué qu'il avait simplement voulu se mettre de l'ombre afin de ne pas insoler son casque. Le brigadier, il a avait pas vu le radar mais se souvenait d'avoir accéléré à 80 km/h sans pour autant se retourner. «Il a fait défaut et ne s'est pas vraiment remis en question», estime le juge unique du Tribunal de police. Le tribunal a donc levé l'audience en constatant l'opposition et, dans cet, a confirmé l'ordonnance pénale.

Remarquement pris auprès de la police, la procédure disciplinaire traînait, qui est venu de Bordel pour l'occasion. Et finalement pour rien, puisque le principal intéressé a fait défaut et ne s'est pas vraiment remis en question. Le tribunal a donc levé l'audience en constatant l'opposition et, dans cet, a confirmé l'ordonnance pénale.

Ainsi, pris du gendarme grandiloquent Olivier Jornot, qui a rendu l'ordonnance pénale, il ne fait guère de doute que la police est bien l'auteur de cet excès de vitesse et qu'il a aussi effectué ce dangereux wheeling. «Les motivations mêmes d'une impossibilité malgré la législation régissant la circulation routière, soulagent le décision.

Le gendarme ayant fait opposition à sa condamnation, le Tribunal de police devait se prêcher sur cette affaire. Deux témoins ont fait le déplacement, dont le brigadier-chef de groupe, du contraire, qui est venu de Bordel pour l'occasion. Et finalement pour rien, puisque le principal intéressé a fait défaut et ne s'est pas vraiment remis en question. Le tribunal a donc levé l'audience en constatant l'opposition et, dans cet, a confirmé l'ordonnance pénale.

Ainsi, pris du gendarme grandiloquent Olivier Jornot, qui a rendu l'ordonnance pénale, il ne fait guère de doute que la police est bien l'auteur de cet excès de vitesse et

Ruth Manusse

Le Temps
28 mai 2013

La réponse aux deux questions que vous vous posez :

- *Est-ce que c'est elle qui me fait prendre du ventre ?*
- *Et c'est quoi qui me réduit les seins ?*

Collection Charles Wicki

Notre coup de cœur

L'Hôtel Schloss de Salavaux

Der Schlossherr

Le „châtelain“ Raymond Schauss „Affineur de boeuf“ et sa équipe vous souhaiter un bon séjour au château Salavaux. Le châtelain, les fadettes et les lémures rencontrent au bâtiment historique avec le respect. II aimerait se soigner une ambiance soutenue et moderne dans le gastronomique. Ca veut dire, rencontrer le nouveau avec l`ancien. L `équipe se réjouit de vous servir des produits culinaires du terroir, comme la viande de boeuf avec son stockages très spéciale et la préparation et la qualité c`est une rareté.

Hotel

Il existe rarement une palette de chambres confotables dans le château.
Chaque hôte trouve son bonheur et son rêve.
17 chambres sont valables.

Nous organisons volontiers une visite dans notre enoteca.
Tous les vins sont à vendre pour la célébration à la maison.

Les Anonymous se démasquent en prenant le parti de la plus grande entreprise de crétinisation de tous les temps

Le Matin Dimanche, 16.06.2013

Rétrospective Picasso en Valais

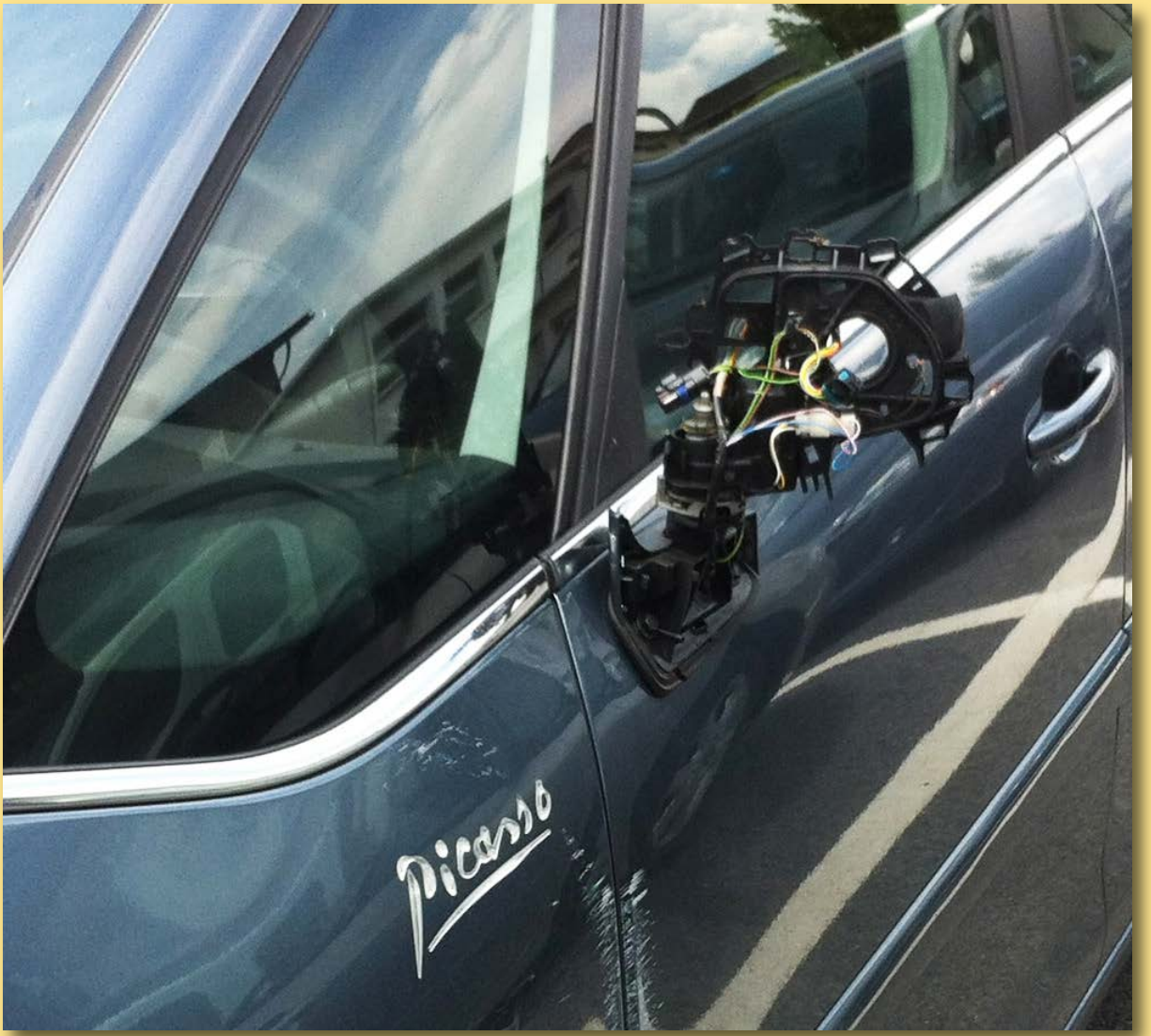

Riddes, 09.07.2013

Le quotidien gratuit invente les lunettes nécrologiques

Décédé, le conducteur était un jeune Français fan du rail

VAUD. Le mécanicien tué dans l'accident de lundi soir avait obtenu son diplôme il y a moins d'un an. Les pompiers analysent encore les wagons.

«J'adore conduire mon train.» J. B., le jeune de 24 ans qui a

20 minutes, 31.07.2013

La fin de Jacques Chessex : Une révélation incroyable de «Télérama»

Chessex est sensuel et brutal. Dans cet ultime récit, conscient de sa fin prochaine, l'ogre suisse, de son écriture granitique, se prépare à la mort, finit par accepter le face-à-face avec Dieu – ou l'absence de Dieu –, se met en paix avec ses fantômes, leur pardonne, se pardonne.

Fabienne Pascaud, directrice de la rédaction de *Télérama*, à propos d'*Hosanna*, 07.08.2013

Il savait qu'il allait mourir,
et il ne s'en est pas vanté !

Suspect !

Le rédacteur de l'hebdomadaire satirique romand est le premier à aimer l'hommage que rend à son journal l'auteur anonyme de la page Facebook à prétention morale «Où va le journalisme en Suisse ?»

Où va le journalisme en Suisse romande?
23 août

Un clin d'oeil à Vigousse qui, à l'occasion de sa rentrée, revient sur l'affaire du moustique-tigre qui a passionné une certaine presse...

J'aime · Commenter · Partager 1

Laurent Flutsch et 9 autres personnes aiment ça.

Une section sous influence

SEVERIN

~~39.95~~

19.95

TONDEUSE À CHEVEUX HS0704

autonomie 45 min., charge rapide, hauteur de coupe réglable 3, 6, 9 et 12 mm

Réf. 522342

RECHARG

Réf. 246036

Réf. 246036

Panasonic

~~49.95~~

19.95

CASQUE RP-DJS200E-K

Réf. 246035

8

19,95

7

19,95

19.95

~~39.95~~

Avec bon

Intertronic

PRICE

Crépi à talocher pour l'intérieur 1,5 mm, 10 kg

Blanc. Exempt de solvants. Pour l'intérieur.

Garantie du prix le plus bas

19.95

19.95

Sunrise

PREPAID Sunrise Samsung E2550, SIM-Loc

24 mois Art. 874295

• Sans abonnement • Caméra 1,3 m

• Lecteur MP3, radio FM, Bluetooth

10

19,95

l'ensemble

Caotina surfin

2 x 1 kg

Caotina

19.95

22% de raba

au lieu de 25.90

-32%

19.95

Chicco d'Oro Tradition Bohnen / gemahlen / Crem

3 x 500 g

19.95

xqisit

Screen Protector XL Universal 2x

Art. 888217

• 2 films de protection pour tactile (tablette PC/e-Boo

pce **19.95**

~~29.95~~

Economisez 10.-

~~39.95~~

19.95

RIDEAU "VIKA"

100% polyester, 140x240 cm

Réf. 18842-18845

DONS D'HONNEUR

Dario Pit-Stop	Sfr. 15.—
Patou Vevey	Sfr. 10.—
LHC Power	Sfr. 20.—
Fontana	Sfr. 20.—
Bellon Christophe, Champéry	Sfr. 10.—
Sébastien Barbey	Sfr. 20.—
Birchler Gilbert, Collombey	Sfr. 20.—
Famille Serge Clerc, Collombey	Sfr. 50.—
Scheurer	Sfr. 20.—
Marlethoz Christophe	Sfr. 10.—
Thiebeaux Cédric	Sfr. 10.—
Gex-Collet Fabrice	Sfr. 20.—
Küttel Pierre-Alain	Sfr. 10.—
Ferreira Marco	Sfr. 10.—
Marc Chambovay	Sfr. 10.—
Borloz Olivier	Sfr. 20.—
Benoît Jacquemoud	Sfr. 50.—
Monte Giovani, Noville	Sfr. 50.—
Garcia Ilan, Nendaz	Sfr. 20.—
Udressy David, Muraz	Sfr. 7.—
Carraux Antoine, Vouvry	Sfr. 20.—
Papa Collombey-le-Grand	Sfr. 20.—
Luyet Anne, Députée suppléante	Sfr. 50.—
Moos Marylène	Sfr. 55.—
Perroud Bruno, Député Suppléant UDC	Sfr. 20.--
Reichen Nadine, Députée Suppléante UDC	Sfr. 22.--
UDC Anniviers	Sfr. 19.95
Eric Baldini	Sfr. 10.--
Logean Grégory	Sfr. 20.--
Lips Aïda, Leytron	Sfr. 20.--
Cippola Ludovic	Sfr. 20.--
Anonyme UDC Conthey	Sfr. 20.--
Conta et Fils, Monthey	Sfr. 20.--
Carruzzo Jean-Marc, Monthey	Sfr. 10.--

La guerre des langues fait rage en Suisse romande

Salavaux (VD), 10.09.2013

Quand les Tôtôs aident aux Welsches

(II)

Centre commercial Migros, Brügg (BE)

PHYNANCE

Pas de bonne gestion passive sans extincteur

LE TEMPS

Lundi Finance
Gestion passive

«Les grands assureurs viennent de découvrir les ETF»

Placements Christian Gast, directeur de iShares, le leader mondial de la gestion passive, prévoit une croissance de 25 à 30% de ce marché et explique la concentration sur une poignée d'acteurs.

Le Temps, 26.08.2013, page 11

12 Lundi Finance Gestion passive

«En Europe, la perception du marché est déficiente»

Le Temps, 26.08.2013, page 12

La police assiste impuissante à la mise à mort de la photographie de presse

24heures

NOUVEAUX HORAIRES

Des gendarmes expriment leur mauvaise humeur sur Facebook

Par Philippe Maspoli. Mis à jour à 07h01 11 Commentaires

La police cantonale s'est réorganisée. Le syndicat a dû calmer les critiques sur le web.

Photo d'illustration
Image: PHILIPPE MAEDER

ARTICLES EN RELATION

La criminalité amorce une décrue dans le canto
Selon les forces de l'ordre, cette évolution

30.09.2013

24heures

SÉCURITÉ

Les policiers vaudois se dotent d'un code éthique «soft»

Par Philippe Maspoli. Mis à jour le 25.04.2013

Le règlement entré en vigueur le 1er mars renonce à pousser les agents à dénoncer leurs collègues. Le syndicat des gendarmes est satisfait

Image: PHILIPPE MAEDER -a

MOTS-CLÉS

- Police cantonale vaudoise

«Quelles que soient les contraintes dans l'urgence, même si l'émotion est à son comble,

25.04.2013

24heures

SÉCURITÉ

La police lausannoise augmente sa visibilité dans les rues

Par Alain Détraz. Mis à jour le 02.04.2013 22 Commentaires

Depuis hier, les Lausannois devraient croiser plus souvent des agents dans les rues. L'opération Héraclès a commencé.

Image: Philippe Maeder - A

DOSSIERS

Sécurité à Lausanne

Désormais classée au premier rang des villes les plus criminogènes, Lausanne a lancé cette

02.04.2013

24heures

LAUSANNE

Hommes armés arrêtés à Saint-Laurent

Par Laurent Antonoff/A.R.M.. Mis à jour le 11.07.2012

11 Commentaires

La rue piétonne, située entre les rues Mauborget et Haldimand, a été boucl pendant quelques heures mercredi à la suite d'une bagarre.

13/25 A la suite d'une bagarre, un ou deux jeunes se sont réfugiés dans un immeuble de la rue Saint-Laurent vers 19h mercredi. La police a bouclé le quartier.
Philippe Maeder

PARTAGER & COMMENTER

De nombreux policiers, certains équipés de

11.07.2012

24heures

NOUVEAUX HORAIRES

Des gendarmes expriment leur mauvaise humeur sur Facebook

Par Philippe Maspoli. Mis à jour à 07h01 11 Commentaires

La police cantonale s'est réorganisée. Le syndicat a dû calmer les critiques sur le web.

Photo d'illustration
Image: PHILIPPE MAEDER

ARTICLES EN RELATION

La criminalité amorce une décrue dans le canto
Selon les forces de l'ordre, cette évolution

30.09.2013

24heures

SÉCURITÉ

Les policiers vaudois se dotent d'un code éthique «soft»

Par Philippe Maspoli. Mis à jour le 25.04.2013

Le règlement entré en vigueur le 1er mars renonce à pousser les agents à dénoncer leurs collègues. Le syndicat des gendarmes est satisfait

Image: PHILIPPE MAEDER -a

MOTS-CLÉS

» Police cantonale vaudoise

«Quelles que soient les contraintes dans l'urgence, même si l'émotion est à son comble,

25.04.2013

24heures

SÉCURITÉ

La police lausannoise augmente sa visibilité dans les rues

Par Alain Détraz. Mis à jour le 02.04.2013 22 Commentaires

Depuis hier, les Lausannois devraient croiser plus souvent des agents dans les rues. L'opération Héraclès a commencé.

Image: Philippe Maeder - A

DOSSIERS

Sécurité à Lausanne

Désormais classée au premier rang des villes les plus criminogènes, Lausanne a lancé cette

02.04.2013

24heures

LAUSANNE

Hommes armés arrêtés à Saint-Laurent

Par Laurent Antonoff/A.R.M.. Mis à jour le 11.07.2012

11 Commentaires

La rue piétonne, située entre les rues Mauborget et Haldimand, a été boucl pendant quelques heures mercredi à la suite d'une bagarre.

13/25 A la suite d'une bagarre, un ou deux jeunes se sont réfugiés dans un immeuble de la rue Saint-Laurent vers 19h mercredi. La police a bouclé le quartier.
Philippe Maeder

PARTAGER & COMMENTER

De nombreux policiers, certains équipés de

11.07.2012

Nespresso s'inquiète de la situation du marché du travail

Avec un taux de 2.5 % de chômage, la région d'Avenches présente une difficulté de recrutement évidente.

Recopié d'un panneau lors de la visite de l'usine Nespresso organisée pour la population le 21 septembre 2013.

Une agence de presse propose aux journaux une image subliminale angélique de Christoph Blocher

Photo Keystone (sans nom d'auteur!)
dans *La Liberté du* 2 novembre 2013

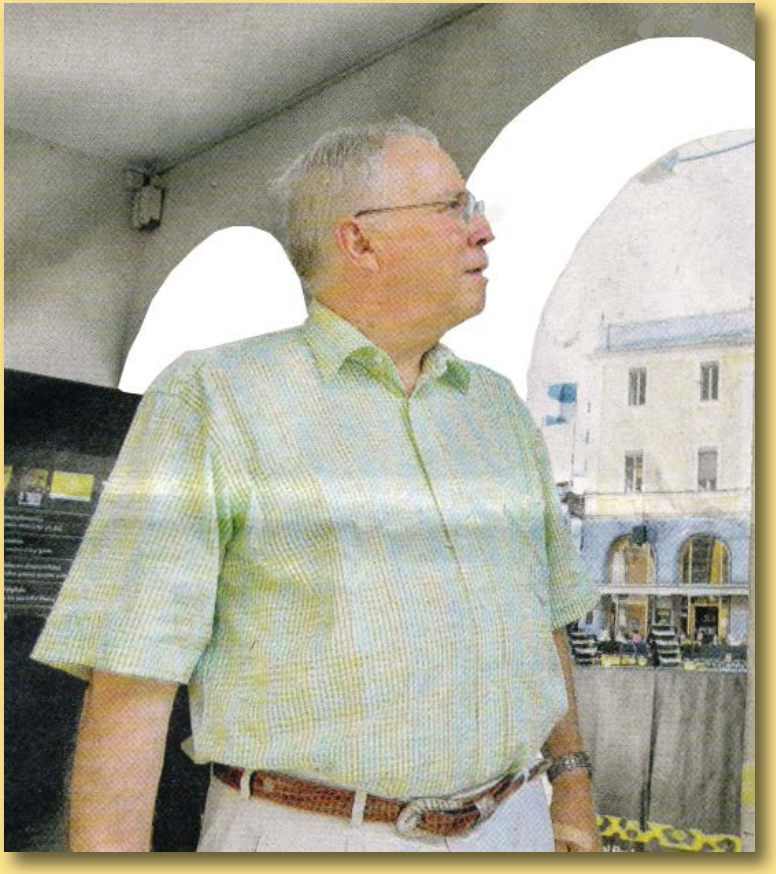

Une épouvantaille politique n'est pas ce que vous croyez

le 24 novembre 2013
Une femme à la Municipalité :
Roxanne Meyer Keller
Elue tacitement
Félicitations !

«Vos commentaires enrichissent le débat»

1. Bon sens & sens des proportions

Le Conseil fédéral va continuer la politique des petits pas concernant la hausse du prix des cigarettes.

Transformons la suisse Dutyfree zone!

Il faudrait plutôt baisser les taxes sur le tabac afin de favoriser le tourisme d'achat de l'UE. Ainsi nos fumeurs mouront plus vite et la confederation (avs incluse) et les detaillants gagneront de l'argent. Celà permettrait aussi de soulager nos ems qui sont à saturation. Pas de grand chose certe, car il n y a que 7% de la population qui fume!

20minutes.ch

CIRCULATION

Un accident génère le chaos dans le trafic sur l'A1

Combien d'accidents chaque année sur cette autoroute ? Et qu'on accepte avec résignation ? Et ensuite on se plaint parce qu'il y a 2-3 chiens qui mordent chaque année ? Les gens n'ont aucun sens des proportions.

24heures.ch

Des boutiques en ligne traçables

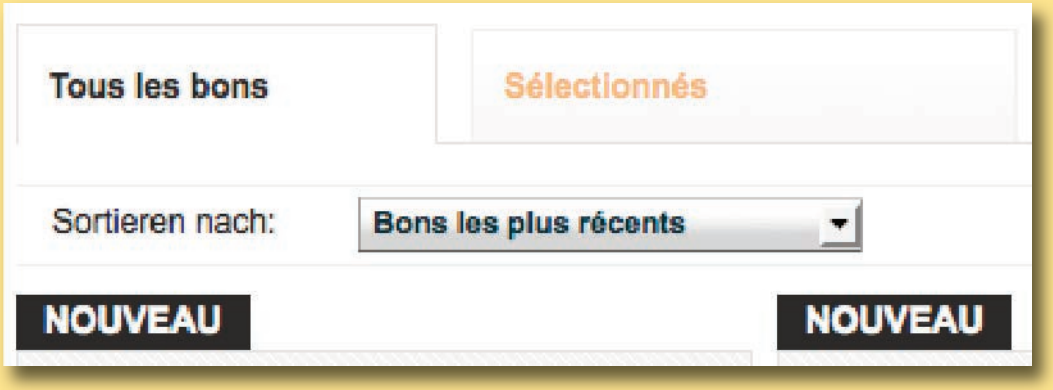

Coop

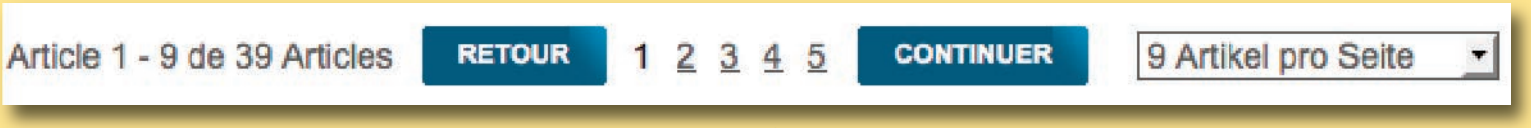

Ronja

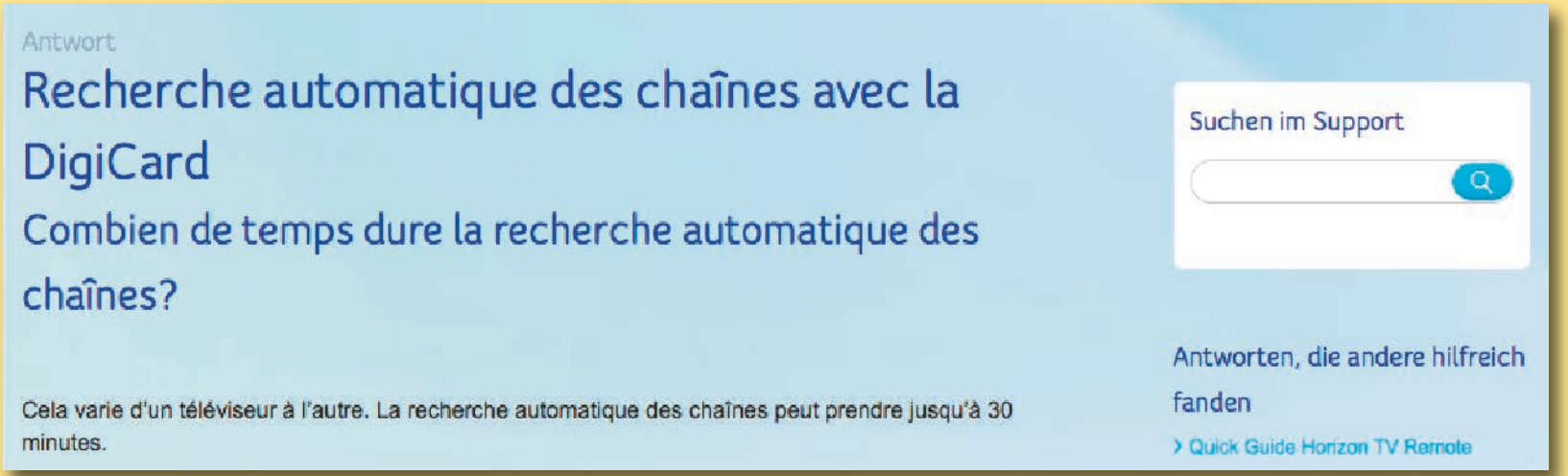

Cablecom

Jelmoli

Art. No	Désignation
15783	Charge/Sync Cable, belkin, 3 m, blanc pour iPhone/iPod/iPad
15784	Micro USB Cable belkin, 1.8 m, noir
15785	Charger Kit 3in1 phonix, blanc für iPhon/iPad/iPod

IBA

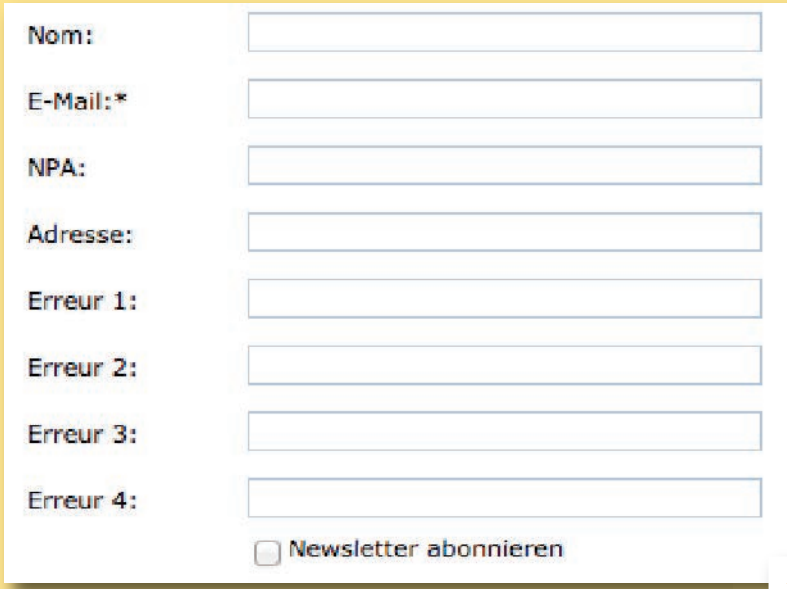
Nom:
E-Mail:*
NPA:
Adresse:
Erreur 1:
Erreur 2:
Erreur 3:
Erreur 4:
Newsletter abonnieren

Lidl

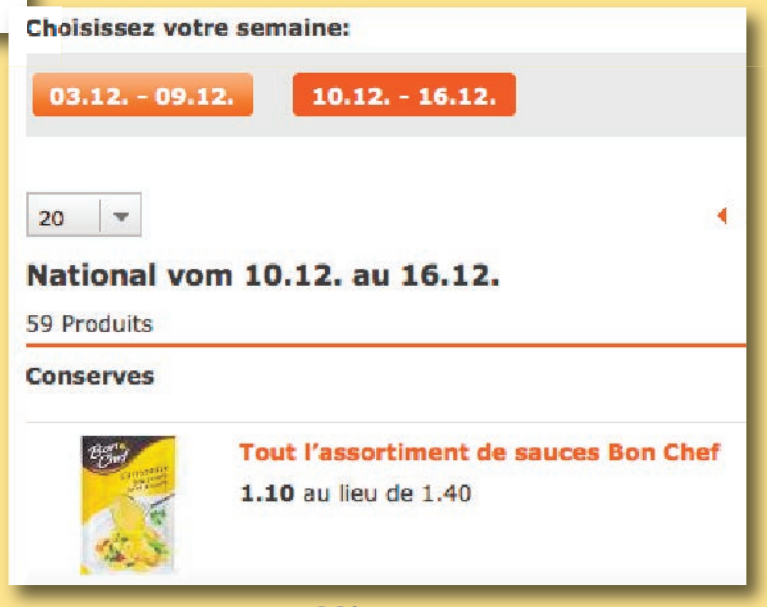
Choisissez votre semaine:
03.12. - 09.12.
10.12. - 16.12.
20
National vom 10.12. au 16.12.
59 Produits
Conserves
Tout l'assortiment de sauces Bon Chef
1.10 au lieu de 1.40

Migros

La théorie de la relativité revisitée à l'aune de la justice suisse et kenyane

Une chèvre face à son violeur au tribunal

KENYA — Un témoin d'un genre plutôt particulier a pointé le bout de son museau, la semaine dernière, dans la ville de Malindi.

lematin.ch

porté sur les joints et décrit comme immature par l'expert-psychiatre, répète comme si cela excusait tout: «Je l'aimais vraiment et j'ai toujours cru qu'elle aussi. Jamais je n'ai voulu lui faire de mal. Le tribunal a finalement condamné à 24 mois de prison avec sursis pendant trois ans.

«Je croyais qu'elle m'aimait»

PROCÈS — Un Vaudois de 39 ans ayant abusé d'une ado de 15 ans au moment des faits a été condamné hier à Estavayer-le-Lac (FR). L'occasion de disséquer un cas qui en recoupe d'autres.

lematin.ch

Mais en plus de la honte dont son méfait devait logiquement l'accabler, notre homme a eu à faire face, tout simplement, à sa victime!

on peut penser que sa présence a ému la juge, qui a condamné le jeune homme à dix ans de prison.

ERRATUM

Au moment de mettre en ligne, nous constatons une petite erreur de mise en page. Veuillez nous en excuser.